

BÜRGERVERSAMMLUNG 2023

01

HAUSHALT 2023

SOZIALES

07

02

EINWOHNERSTATISTIK

STADTRAT

08

03

STRASSEN UND BAUEN

VERANSTALTUNGEN

09

04

ÖFFENTLICHE EINRICHTUNGEN

PROBLEMATIKEN

10

05

SCHULEN & KINDERBETREUUNG

AUSBLICK

11

06

PERSONAL

IHRE FRAGEN

12

HAUSHALTSVOLUMEN

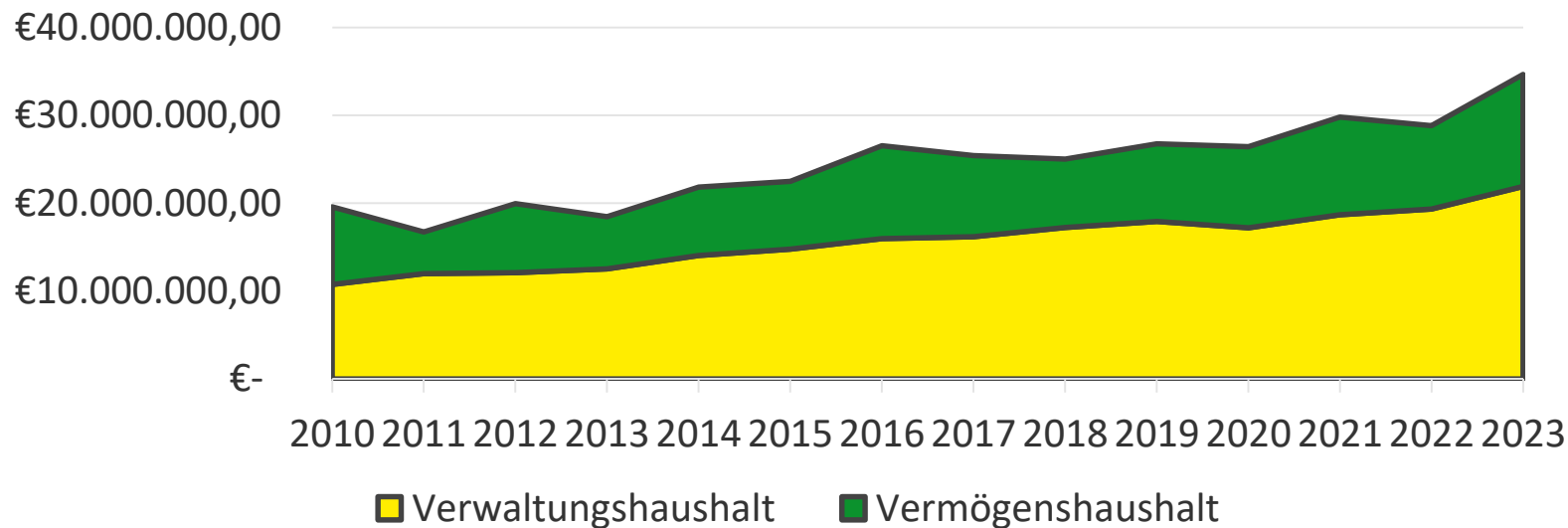

Verwaltungshaushalt: 21.917.100 €

Vermögenshaushalt: 12.737.000 €

SCHULDENENTWICKLUNG

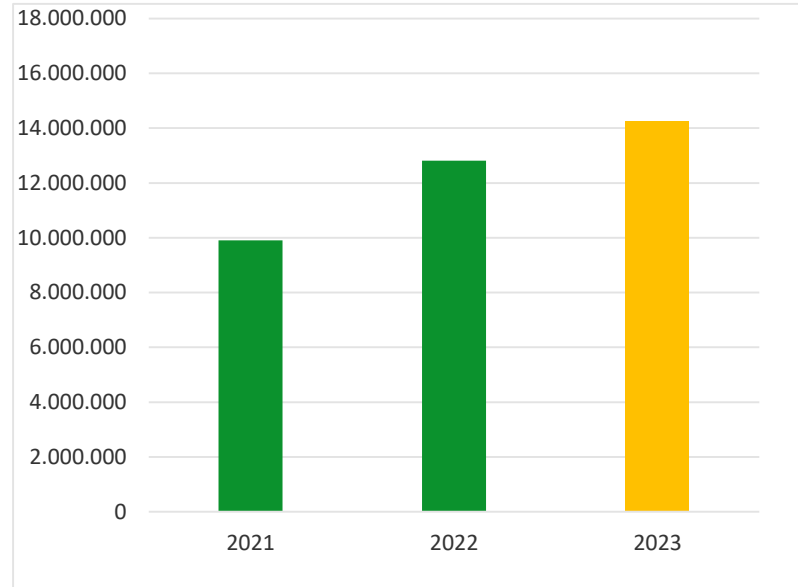
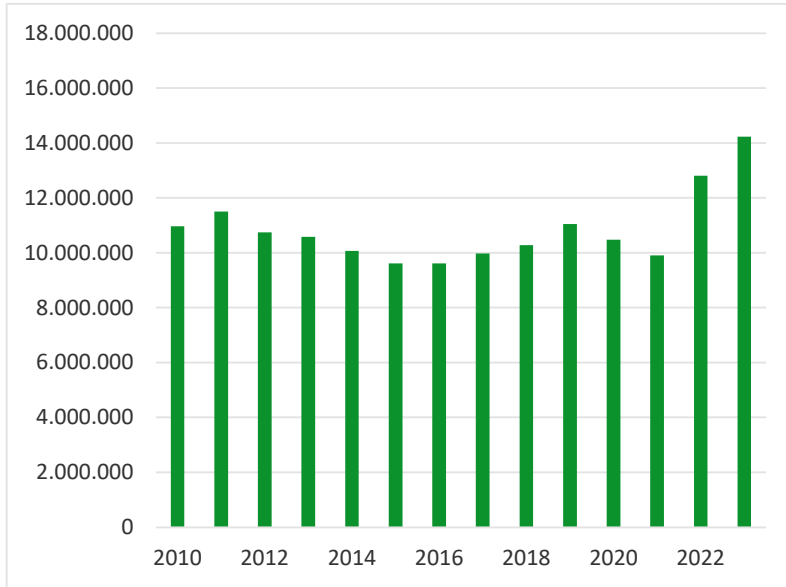

Schuldenstand zum 05.10.2023: 12.314.946,59 €

Übertragene Kreditermächtigung aus 2022

(Haushaltsrest)

577.300 €

Kreditermächtigung 2023

1.579.800 €

Ordentliche Tilgung 2023

737.600 €

VERMÖGENSHAUSHALT NACH EINZELPLÄNEN

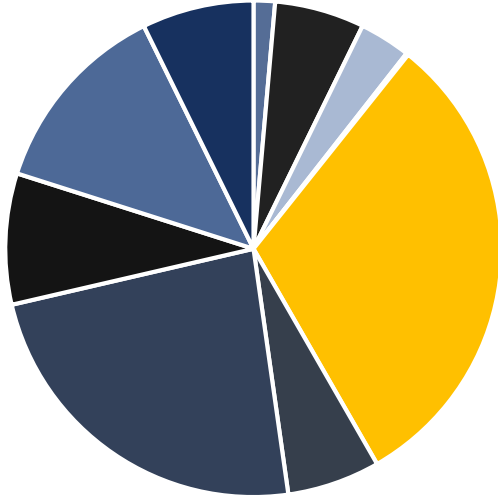

- Allgemeine Verwaltung
- Öffentliche Sicherheit und Ordnung
- Schulen
- Wissenschaft Kulturpflege
- Soziale Sicherung
- Gesundheit, Sport, Erholung

Soziale Sicherung	3.947.600 €
Bau- und Wohnungswesen, Verkehr	3.008.800 €
Wirtschaftliche Unternehmen	1.631.200 €
Öffentliche Einrichtungen, Wirtschaftsförderung	1.086.800 €
Allgemeine Finanzwirtschaft	927.600 €
Gesundheit, Sport, Erholung	770.800 €
Öffentliche Sicherheit & Ordnung	744.700 €
Schulen	424.500 €
Allgemeine Verwaltung	178.000 €
Wissenschaft, Kulturpflege	17.000 €

STABILISIERUNGSHILFE

- Kommt für Kommunen in Frage, die als strukturschwach gelten, sich unverschuldet in einer finanziellen Schieflage befinden bzw. deren finanzielle Leistungsfähigkeit gefährdet ist
- Nittenau erfüllt Voraussetzungen (unterdurchschnittliche Steuerkraft (932 Euro pro Einwohner) und hohe Verschuldung (1371,96 Euro pro Einwohner))
- Sondertilgung oder Ablösung von Darlehen/Investitionen, höhere Fördersätze
- Pflichtaufgaben: 45 Millionen Euro für Schule und Kindergärten, Neubau Gerätehaus, etc.
- Konsequenzen (z.B. Pumptrack-Anlage, Radweg Reichenbach-Muckenbach, Vereinsförderung, Kostendeckende Einrichtungen)

GRUNDSTEUER

- Genauere Infos ab 3./4. Quartal 2024, da wir bisher nicht die Grundsteuermessbeträge vom Finanzamt erhalten haben
- Im Durchschnitt wird der Betrag gleich bleiben, allerdings werden größere Nutzflächen voraussichtlich mehr besteuert und kleine Nutzflächen weniger besteuert → Verschiebung

EHESCHLIEßUNGEN (Stand 04.10.2023)

2022: 31 Eheschließungen
2023: 30 Eheschließungen

STERBEFÄLLE (Stand 30.09.2023)

2022: 93 Sterbefälle
2023: 84 Sterbefälle

GEBURTEN (Stand 30.09.2023)

2022: 71 Geburten
2023: 58 Geburten

AUSLÄNDER GESAMT

2022	1188	9502
2022	1447	9794
2023	1547	9894

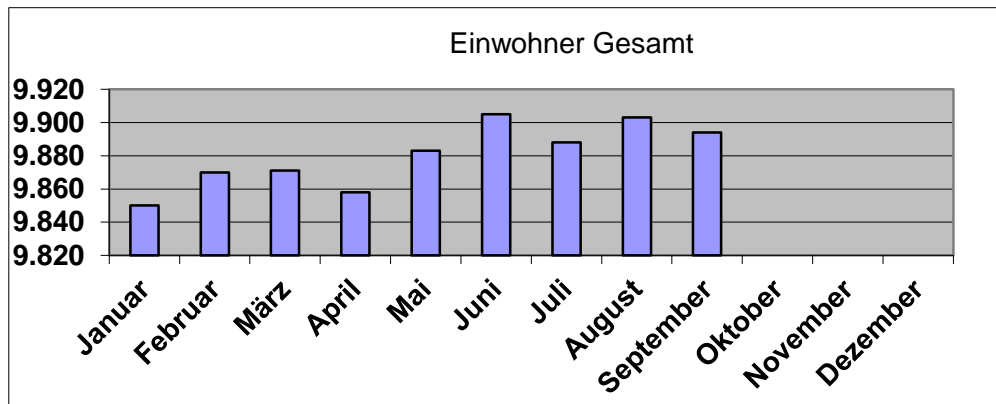



Afghanistan	1
Albanien	24
Armenien	17
Aserbajdschan	1
Äthiopien	28
Belgien	1
Bolivien	2
Bosnien und Herzegovina	39
Brasilien	4
Bulgarien	74
China	1
Costa Rica	1

Deutschland	8372
Eritrea	27
Estland	6
Finnland	1
Frankreich	1
Georgien	8
Ghana	1
Griechenland	5
Indien	1
Indonesien	1
Irak	92

Iran	16
Italien	27
Kanada	1
Kasachstan	5
Kirgistan	2
Kosovo	56
Kroatien	27
Lettland	7
Litauen	8
Madagaskar	1
Malaysia	1

Mali	1
Marokko	1
Moldau	14
Montenegro	5
Mosambik	1
Niederlande	5
Nigeria	15
Nordmazedonien	5
Österreich	15
Philippinen	2
Polen	42

Rumänien	133
Russland	15
Senegal	1
Serbien	11
Slowakei	57
Slowenien	1
Syrien	63
Tadschikistan	1
Thailand	3
Tschechien	65
Tunesien	4

Türkei	47
Ukraine	124
Ungarn	399
Usbekistan	2
Vereinigte Staaten	5
Vereinigtes Königreich	4
Vietnam	5
Gesamt	9905
Personen mit 1. Nationalität	
Stand: 18.07.2023	



Durchschnittlich erhalten 50 Bedarfsgemeinschaften Leistungen nach dem SGB XII bzw. Hilfe zum Lebensunterhalte vom LRA

141 Bedarfsgemeinschaften erhalten Leistungen nach dem SGB II (Arbeitslosengeld II, Hartz 4, Bürgergeld), (Stand April 2023)

Ca. 33 Haushalte beziehen Wohngeld

2023 wurden 186 Rentenanträge im Versicherungsamt der Stadt Nittenau gestellt (Stand 10.10.2023)

2023 wurden 225 Rentenangelegenheiten bearbeitet (Kontenklärungen, Rentenauskünfte erteilt, Rehaanträge gestellt, etc.) (Stand 10.10.2023)



GROßE REGENBRÜCKE

- Feierliche Einweihung mit Finanz- und Heimatminister Albert Füracker am 15.07.2023
- Seit 17.07.2023 einseitig befahrbar
- Aktuell: Restarbeiten an der neuen Regenbrücke, Abbau der Behelfsbrücke
- Noch vor Weihnachten 2023: zweispurige Befahrung
- Freistaat investierte rund 18 Millionen Euro



GEWERBEGEBIET WALTENRIED

- Letztes Grundstück im Gewerbegebiet Waltenried
- SAB (Lieferant für Gas-Druckregel- und Messanlagen für Energieversorgungsunternehmen)
- 14.000 Quadratmeter großes Grundstück: 2500 Quadratmeter für Hallen und 600 Quadratmeter für Büros



GÄRTNEREI HÖFLER-MAROLD GELÄNDE

- Reaktivierung von Brachflächen
- Fläche von 6300 Quadratmeter
- 2 Mehrfamilienhäuser mit insgesamt 18 Wohnungen



WINDRÄDER AM „SCHWARZER BERG“

- Antrag auf Vorbescheid für 3 Windräder
- Aktuell Klärung, ob das Vorhaben unter den Anwendungsbereich des Art. 82 Abs. 5 Nr. 6 BayBO fällt und im Außenbereich zulässig ist
- Weitere Gutachten laufen derzeit
- Allgemein: Im ersten Quartal 2024 soll vom „Regionalen Planungsverband Oberpfalz-Nord“ eine belastbare Gebietskulisse möglicher Vorranggebiete für Windenergie vorgelegt werden

SCHREINERHAUS

- Gebäude wurde veräußert
- Zukünftig: Wohngebäude mit 5 Wohneinheiten



SÜDEN

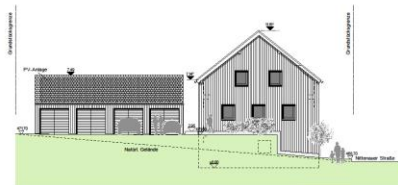

OSTEN



WESTEN



NORDEN

Denkmalschutzrechtliche Vorgaben:

- 2 Vollgeschosse
- Höhenmax. Schloss (Zonierung 03_07) mit jeweils 2m hohen Hochparade
- Runder Dachstuhl (ohne Dachstuhl)
- Dachstuhl mit hölzernen Böschwerkzeugen und schlüpfertem Fuß
- Orngie mit rötlichen Windstreifen, siehe Orngieplan
- Holzener Pfostenstuhl mit aus der Giebelwand herausragenden Pfosten
- Vornach genaut, rötlicher Teil lichte, lichte mit rötlicher Holzschung
- Holzschung als Bekleidung mit unterschiedlichen Brettern
- Eine geschloßte, an dem Holz gebildet, gerahmte Vordereingang und rötliche, große Fensterhöhen im Innern lichte.
- Die zwei oberen Fenster jeweils auf der Giebelwand sind so hoch wie möglich und dem Innern lichte auszuführen.
- PV-Anlage möglich auf Nebengebäude, wenn auf dem Hausboden, dann lichte und nur für den Eigengebrauch.

GENEHMIGUNGSPLANUNG

MIT DENKMALSCHUTZRECHTLICHEN ÄNDERUNGEN

BAUKORPERN: ERSATZGEBÄUDE "SCHREINERHAUS" MIT 2 HOHNKÄSEN UND NEBENGEBÄUDE

BAUHERR: JOHANN WÄRNER VERWALTUNGS GMBH
ANDREAS SCHUSTER STR. 3
62442 WÄLDERSDORF
BAUORT: MITTELWÄLDER STR. 26
62442 MITTELWÄLDER - ESCHBACH
FL. NR. 05

UNTERSCHRIFTEN:

BAUHERR: _____

GRUNDSTÜCKSEIGENTUMER: FL. NR. 05 Stadt Nittenau

NACHBARIN: FL. NR. 06 + 07 + 08/09 Stadt Nittenau

BAUHAUT: _____

ARCHITEKT: _____

KNIP PRACHT + PARTNER

DATUM: 06.05.2023
ZEICHNUNG: 2202
PLAN-NR.: 5 b
MASSSTAB: 1:100
PLANBEZ.: ANSICHTEN



ÖKONOMIEHOF

- Veräußerung im Jahr 2023
- (Beschränktes) Nutzungsrecht der Stadt Nittenau für die Durchführung öffentlicher Veranstaltungen im Innenhof

HOCHWASSERSCHUTZ

- Bauabschnitt 1 (Angerspitz bis Bauhof)
- Erörterungstermin Mai 2023 im Rahmen des Planfeststellungsverfahrens
- WWA Weiden prüft bis Anfang 2024 alle eingegangenen Einwände und erarbeitet eine Argumentation (wird dem LRA vorgelegt)
- Ermessensentscheidung wird im Herbst 2024 erwartet
- Baubeginn: hängt von der Finanzierung ab
 - Nach Planfeststellungsbescheid muss dieser allerdings in maximal 5 Jahren starten
- Kosten: 27 – 30 Mio. Euro (Eigenanteil ca. 9 Mio. Euro)



SUEDOSTLINK (TENNET)

- Höchstspannungs-Gleichstromleitung
- Nittenau ist dem Abschnitt „D1“ zugeordnet (Landkreise Amberg-Weizsach und Schwandorf)
- Gesamtlänge D1: rund 54 Kilometer
- Im Gemeindegebiet: etwa 16 Kilometer
- Ende Juli: Einreichung des überarbeiteten Plans bei der Bundesnetzagentur + Öffentlichkeitsbeteiligung
- Herbst 2024: Planfeststellungsbeschluss
- Baubeginn: Mit Beschluss
- Detaillierte Karte unter www.tennet.eu

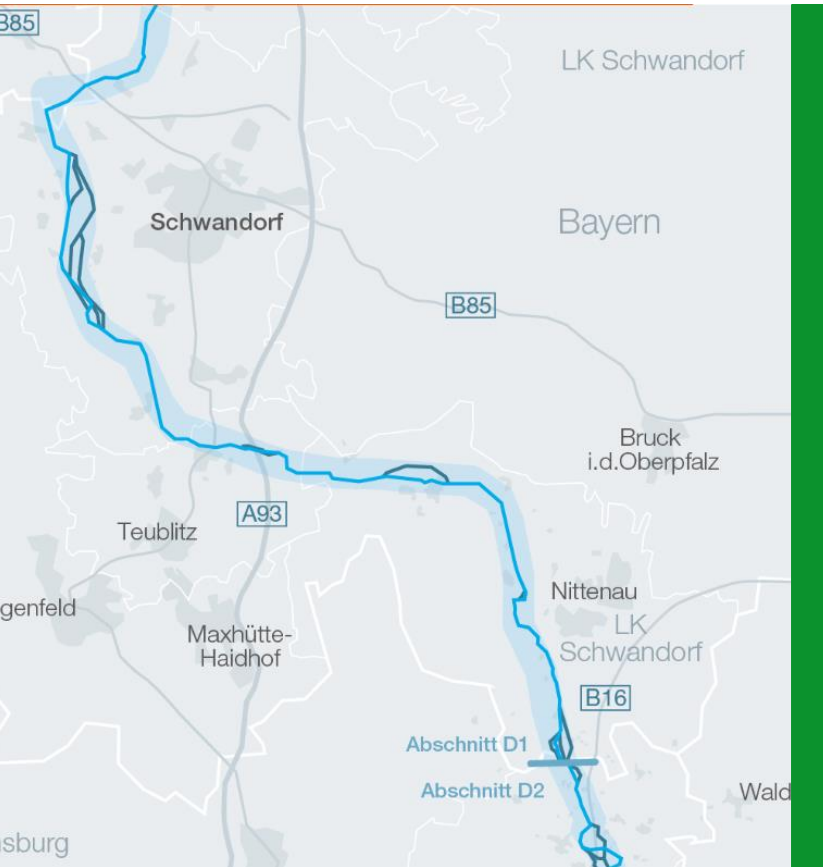



ANGERINSEL

- Aktueller Stand: Vorplanungsphase, enge Abstimmung mit WWA bzgl. Hochwasserschutz
- Abbruch der Bestandsgebäude in 2024 geplant



UMSTELLUNG AUF LED

- Umrüstung der Straßenlaternen durch Bayernwerk: insgesamt 1.181 Straßenleuchten, durch Stadt Nittenau: rund 100 Straßenleuchten
- Dimmbarkeit
- Kosten: etwa 600.000 Euro mit 30% Förderung
- Jährliche Einsparung von rund 200.000 Kilowattstunden Strom und Reduzierung von Co2 um rund 75 Tonnen
- Längere Haltbarkeit: LED 100.000 Betriebsstunden, herkömmliche Lampen 15.000 Betriebsstunden

NEUE BUSHÄUSER

- 33 Bushäuschen wurden/werden noch ersetzt
- Kosten: rund 240.000 Euro mit 50%iger Förderung
- Fördergeber ist hier die Regierung der Oberpfalz, Finanzhilfen nach dem BayGVFG



SPIELPLATZ BODENSTEIN

- Auf Wunsch aus der Bevölkerung: Aufwertung des Spielplatzes in Bodenstein
- Kosten: über 20.000 Euro
- Weitere Spielplätze sollen in den kommenden Jahren umgebaut werden



DECKENBAUPROGRAMM 2023

- Volksfestplatz Nittenau
- Kreuzung Brucker Straße/Walderbacher Straße



WEITERE MAßNAHMEN

- Räume im EG und OG in Fischbacher Straße 45 wurden für Eltern-Kind-Gruppe und für das Kinderhaus saniert (Elektro, Fenster, und Boden, Toilettenanlage)
- Dachsanierung der zwei Nebengebäude in der Fischbacher Straße 52 (undichtes Dach)
- Freibad: Erneuerung Durchschreitebecken und Küche





WEITERE MAßNAHMEN

- Abbruch der Gebäude und Räumlichkeiten des Geländes im Jahnweg 16
- Erneuerung der Heizungsanlage und Umschließen von Gas auf Fernwärme in der Gerichtstraße 11
- Umbauarbeiten im Rathaus (Büros und Empfang)



KOMMUNALE WÄRMEPLANUNG

- Verpflichtung zur Erstellung einer Kommunalen Wärmeplanung bis 30.06.2028
- Inhalte: Erhebung des derzeitigen Wärmeverbrauchs und der eingesetzten Energieträger, Ermittlung der Potenziale für Erzeugung/Nutzung von Wärme aus erneuerbaren Energien, Beschreibung der langfristigen Entwicklung und wie diese erreicht werden kann
- Anschließend Entscheidung, ob ein kommunales Fernwärmenetz aufgebaut wird
- Kosten: ca. 50.000 Euro (90 Prozent Förderung)

BREITBAND AUSBAU

- 12-2024: Eigenausbau Leonet
- 12-2025: Auswahlverfahren BayGibitR
- 12-2026: Eigenausbau Telekom
- Antragstellung für Gigabit-Richtlinie 2.0

- Bayerische Gigabitrichtlinie: rund 340 Anwesen in Bodenstein, Hof am Regen, Muckenbach, Neuhaus, Stefling, St. Martin und Thann werden von der Deutschen Telekom GmbH mit FTTH versorgt

- Gigabitrichtlinie 2.0: Förderantrag eingereicht für geförderten Breitbandausbau der restlichen 50 Haushalte in Stefling Ost

- Die Telekom AG plant ab ca. 2025/2026 Nittenau und Bergham eigenwirtschaftlich mit FTTH zu erschließen



03 STRASSEN UND BAUEN

LEONET
beabsichtigt ab
Herbst 2023
Nittenau, Bergham
und die Ortsteile
Brunn, Eichlgüt,
Fischbach,
Haiderhöf,
Kaspeltshub,
Königsreuth und
Nerping
eigenwirtschaftlich
mit FTTH zu
erschließen

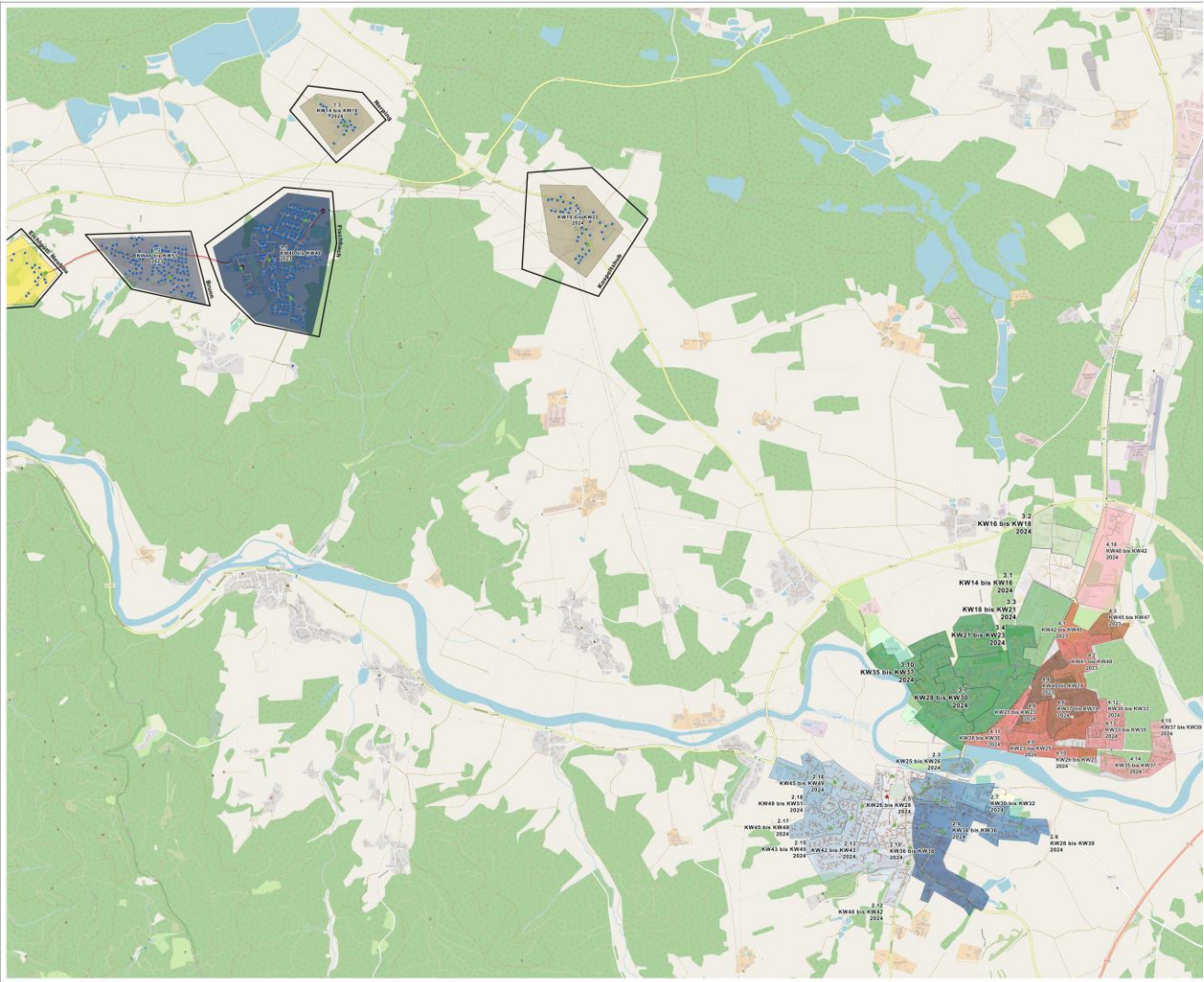

FISCHBACH – SCHWANDORFER WEG

- Bewerbung war bis 31.08.2023 möglich
- Derzeit Abgabe endgültiger Angebote
- Vorstellung im Stadtrat

ANNAHAID

- Erarbeitung von Fachgutachten (z.B. verkehrsplanerische Untersuchung setzt sich mit der Verkehrsentwicklung auseinander)
- Sobald weitere Informationen bekannt gegeben werden können, wird eine öffentliche Versammlung organisiert

Baulückenerfassung mit Fragebogen



FRIEDHOF FISCHBACH

- Erneuerung der Parkplätze in Pflasterbauweise



NATURFRIEDHOF STEFLING

- Beisetzung mit vorhandenen Grabnutzungsrecht ist sichergestellt
- Bei Fragen: Kontakt zur Stadt Nittenau
- Gerichtstermin weiterhin ausstehend



CAMPINGPLATZ

- Angereiste Personen 2023: 1.191
- Übernachtungen 2023: 1584
- Ø Übernachtungen 2023: 1,33 Tage
- Meisten Gäste kommen aus:
 - Bayern, BW, Sachsen, Hessen
 - Österreich, Tschechien

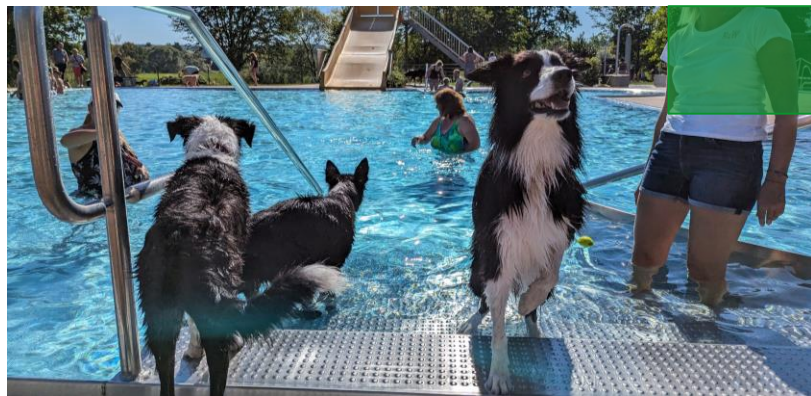

FREIZEIT- UND ERHOLUNGSBAD

- 2023: 37.430 Gäste (2022: 36.000)
- Beachparty nach rund 15 Jahren stattgefunden
- Erstmals Hundeschwimmen: nach Erfolg regelmäßige Abschlussveranstaltung

STADTBÜCHEREI NITTENAU



- Zahlreiche Veranstaltungen, z.B. Vorschulgutscheinaktion in Kooperation mit der Putz & Stuck GmbH , Ferienprogramme, Vorlesestunden
- Medienbestellungen
- Besonderheit: 111 Jahre Stadtbücherei

TOURIST-INFORMATION

- Fertigstellung Wanderwegekonzept mit Oberpfälzer Wald, Oberpfälzer Seenland und Naturpark Vorderer Bayerischer Wald
- Veröffentlichung neuer Stadtplan
- Koordination Ferienprogramm (online)
- Führungen und Aktionen
- Gästeehrungen



FEUERWEHRWESEN

- Neubeschaffung TSF für FF Bodenstein
- Neubeschaffung HLF20 FF Nittenau
- Sirenen- und Handyalarmierung
- Schlauchwaschanlage für alle FF
- Umstellung Atemschutzgeräte
- Tragkraftspritze FF Kaspeltshub
- Neues Gerätehaus FF Bergham
- Neubeschaffung HLF20 FF Bergham



STADTMUSEUM NITTENAU

- Sonderausstellung „900 Jahre Fischbach“
 - 900 Jahre Fischbach
 - 150 Jahre FF Fischbach
 - 111 Jahre Stadtbücherei Nittenau
- Besucherzahlen: 802 (Stand 04.10.2023)
- Zahlreiche Veranstaltungen und Aktionen (z.B. Ferienprogramm, Fotoausstellung am Marktsonntag, Führungen)



KINDERTAGESEINRICHTUNGEN

Einrichtung	Anzahl gesamt	Krippen- kinder U3	Davon Überbelegung	Anzahl Gruppen	Kindergarten kinder Ü3	Davon Überbelegung	Anzahl Gruppen
Kath. Kindertagesstätte St. Josef Nittenau	109	13	1	1	96 (davon 13 U3 Kinder u. 5 I-Kinder)	-	4
Kath. Kindertagesstätte St. Josef Fischbach	40	15	-	1 (alters- gemischt)	25	-	1
Johanniter Kinderkrippe Regentalkinder	45	45	6	3	-	-	-
Johanniter Waldkindergarten Stefling	15	-	0	-	15	-	1
BRK Kinderhaus Schatzinsel	35	11	0	2	24	-	2
BRK Kindergarten St. Monika	75	-	-	-	75	-	3
BRK Kinderhaus Regenbogen	65	15	1	1	50	2	2
Gesamt:	384	99	8	8	285	2	13

Grund- und Mittelschule Nittenau (50 Lehrkräfte)

Jahrgang	Klassen	Anzahl Schülerinnen und Schüler
1	4	94
2	3	80
3	2	56
4	4	84
5	1	28
6	2	34
7	1	24
8	2 (8R+8M)	43
9	1	15
10	1	16
Deutschklasse 2-4Jg.	1	15
GESAMT	22 (2022: 23)	490 (2022: 465)

Kinderhort: 105 Kinder, Mittagsbetreuung: 71 Kinder

Grundschule Fischbach (4 Lehrkräfte)

Jahrgang	Klassen	Anzahl Schülerinnen und Schüler
1/2	1	16
3/4	1	16
GESAMT	2 (Verbund 1. + 2. und 3. + 4.)	32 (2022: 34)

Mittagsbetreuung: 17 Kinder

BELEGUNGSPLAN SCHULEN



DIGITALE SCHULE

- Beschaffung von IT-Ausstattung
- 103 neue iPads für GMS Nittenau und GM Fischbach (insgesamt: 204, 18 Geräte in Fischbach)
- Zusätzlich: Schränke, Hüllen, Tastaturen und Lizenzen
- Kosten: rund 75.000 Euro



INTERNETSEITE

- Neue Homepage für GMS Nittenau und GS Fischbach



GRUNDSCHULE FISCHBACH

- Machbarkeitsstudie (mit Kostenannahme) für Neubau, Generalsanierung und reine Brandschutzsanierung
- Klärung der Förderfähigkeit
- Vorstellung im Stadtrat, sobald Ergebnisse vorliegen

ELTERNHALTESTELLEN

- Auf Wunsch vieler Eltern und Erziehungsberechtigter
- Mehr Sicherheit im Straßenverkehr

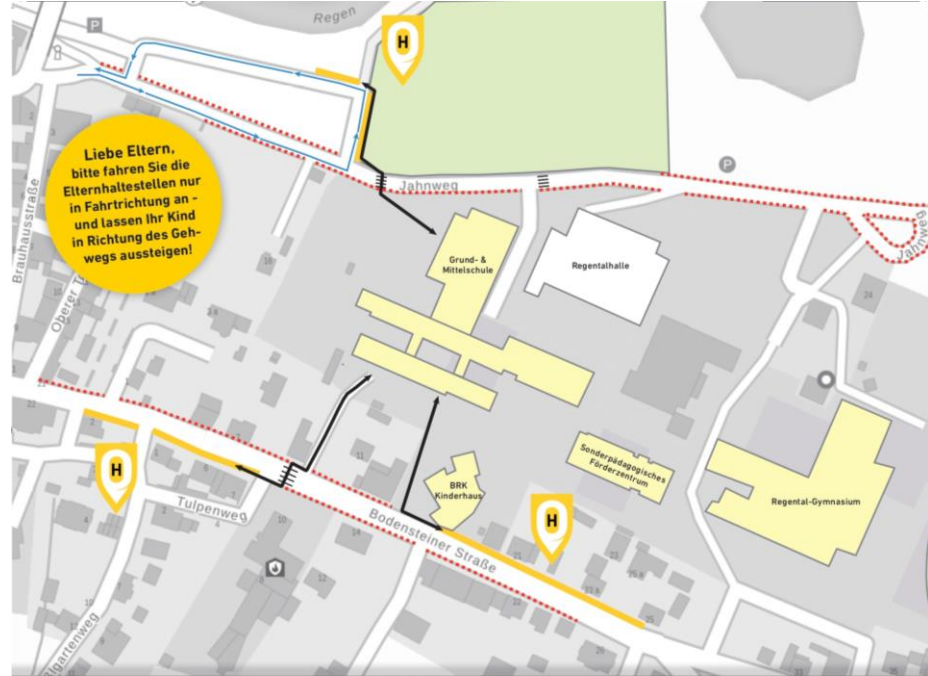

Weitere Wünsche werden derzeit mit LRA abgeklärt

Ab dem Schuljahr 2026/2027 Rechtsanspruch auf Ganztagsbetreuung für Kinder im Grundschulalter.

Ab September 2026 haben zunächst alle Grundschul Kinder der ersten Klasse ein Anrecht auf Ganztagsbetreuung.

Der Anspruch wird in den Folgejahren um je eine Klassenstufe ausgeweitet.

Damit hat ab August 2029 jedes Grundschulkind der Klassenstufen eins bis vier das Recht auf ganztägige Betreuung.



KINDERHORT IN GMS NITTENAU

- Raum für vier weitere Gruppen
- Büro für Hortleitung
- Betreuung von 100 Kindern
- Schnelle Lösung für Betreuungsbedarf

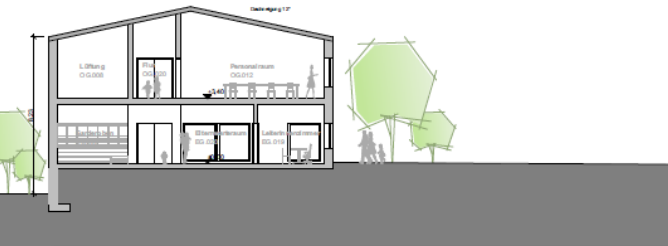

NEUBAU KINDERHORT

- Ergebnis Elternbefragung: mehr Platz wird benötigt
- Sechsstufiger Hort mit Platz für rund 150 Kinder
- Kostenannahme: derzeit rund 9 Millionen Euro (Eigenanteil ca. 5,25 Millionen Euro)
- Aktuell Planung des Architekturbüros, anschließend Vorlegung des Vorentwurfs und der Kostenschätzung im Stadtrat

06 PERSONAL



Kämmerer:
Andreas Käsbauer



Weiterbildung:
QE3
Elisabeth Ram



Geschäftsleiterin:
Marina Brückner



Bauamt:
Ramona Huf



Fortbildung, Ausbilderin:
Carmen Heller



IT:
Martin Faltermeier

AUSBILDUNGSPLATZ 2024

Die Stadt Nittenau sucht für den Ausbildungsbeginn **ab 01.09.2024** **eine/n Beamtenanwärter/in** für die **zweite Qualifikationsebene** in der **Fachlaufbahn Verwaltung und Finanzen** (Beamtenverhältnis auf Widerruf) (m/w/d)

Aktuell befindet sich eine Auszubildende im Rathaus Nittenau:

- Auszubildende zur Verwaltungsfachangestellten im 2. Lehrjahr (Eva Faltermeier)



Bauamt:
Jonas Zelzner

Tourist-Information:
Sylvia Münster



Feuerwehrwesen:
Markus Auburger

07 SOZIALES



BASKETBALLKORB



MEDIENNACHMITTAG



EVENTS



FLASCHENHALTER



EIGENE T-SHIRTS



Verbesserung der ärztlichen Versorgung im Passauer Wolf

Von links:

Stephan Graeber

(Neurologie und Geriatrie)

Georg Detter

Benjamin Boml

Johann Hartl sen.

Bernd Schehler

(Facharzt für Innere Medizin,

Endokrinologie,

Diabetologie und

Osteologie)

Johannes Hartl

(Kardiologe)





08 STADTRAT

NEUJAHRSEMPFANG





09 VERANSTALTUNGEN



09 VERANSTALTUNGEN



150 JAHRE FF FISCHBACH



PARTY 60+



STADTRALLYES



BLÄSERPHILHARMONIE



VOLKSFEST



FERIENPROGRAMM



**AUSSTELLUNG
GRUNDWASSERSCHUTZ**



VEREINSVORSTÄNDESITZUNG



EHRENABEND FEUERWEHREN



**AKTION
SAUBERE LANDSCHAFT**



STÄDTEPARTNERSCHAFT

10 PROBLEMATIKEN



**WEIHNACHTSMARKT 2023 IN
NITTENAU**

KINDERBÜRGERFEST 2024

VOLKSFEST 2024

TAG DER OFFENEN TÜR



EVENTS

An aerial photograph of a town and a river. A large green rectangular overlay covers the center of the image, with the word "PAUSE" written in white capital letters. The background shows a river flowing through a town, with a bridge crossing it. The surrounding landscape is green and hilly, with some buildings and trees visible. The sky is blue with some clouds.

PAUSE

An aerial photograph of a town and a river. A large green rectangular overlay is centered over the image, containing the text 'IHRE FRAGEN SIND MIR WICHTIG!' in white, bold, sans-serif capital letters. The background shows a river winding through a town with various buildings, a bridge, and green fields under a blue sky with light clouds.

**IHRE FRAGEN SIND
MIR WICHTIG!**

An aerial photograph of a town with a river, green fields, and a blue sky with clouds. A large green semi-transparent rectangle is overlaid on the left side of the image, containing white text.

**VIELEN DANK FÜR
IHR INTERESSE!**